盛京時報

發行所 康德新聞社奉天支社 奉天市大和區富田町九號
每份六分

若素 胃腸營養 結核

敵機蠢動馬里亞納群島東方
日軍邀擊大樹戰果
沉敵艦一墜飛機百廿一架

大本營發表（昭和十九年六月十四日十七時）

六月十一日敵有力之機動部隊、出現於馬里亞納（マリアナ）羣島東方海面自是日午後、至十三日午前、空襲賽班（サイパン）狄尼安（テニアン）大宮島等我方基地、十三日以一部艦艇砲擊、該處之我軍部隊、當即邀擊之、擊沉敵艦一隻、擊墜敵機百二十一架以上、擊破三架、

我方損害輕微、

日軍佔領薩德
距維欣普爾僅十公里

【緬印前線電】陸續增加新銳、攻略維欣普爾之日軍部隊、冒不良天氣、以六日晨爲期、開始攻略該地附近之敵輪型防禦部地、日軍所在部隊、於步、砲、工兵協力之下、是日傍晚、完全佔領薩德（維欣普爾西南約十公里）北方敵陣地、又向戰廢地（維欣普爾西南約八公里）急追敗敵、一方、日軍精銳開始猛攻波索班附近、且與進出維欣普爾北西方余洛克附近之日軍呼應刻刻強化攻擊維欣普爾之態勢中

粉碎敵打開血路企圖

【印度前線電】、敵軍竄著企圖排除帕雷爾、維欣普爾方面之日軍壓、然雖費盡死力、狂奔於阻止日軍之進出、但由於日軍之猛攻、而終於屈服、並放棄向該方面之進出、自爲帕雷爾之帕雷爾方面之優勢、亦轉至叛席馬道、今更以最後之手段、舉全力企圖打開血路、七日、以戰車二十數輛、兵力一千、突入日軍五五二高地（伊姆法爾北方二十公里）然因於日軍所在部隊之反擊、遂使其戰車十數輛、使其戰力之主力喪失、八日、倘行絕望的攻擊、今後該方面之戰鬥、預想定當日加凄烈之度、

上旬附近日軍、亦進攻移兵於西端之敵軍、致敵遺屍百具潰走、敵第二軍主力、在迫擊砲掩護下、進攻不烏方面、日軍當即迎頭痛擊、致敵遺屍四百四十具、損失輕迫擊砲二門、輕機兩架及其他多數軍械、日軍在七、八、十三日間、於江賣街及其他各地共收容敵屍千餘具、敵首腦部因屢戰屢北、前衛向第五十三軍長周福成、衛立煌陳述第百三十師長張玉球之戰鬥指揮拙劣性、要求張玉球後退另任別人、此蓋敵俘屢陳述之敵首腦部之軋轢、此外駐渝英空軍之橫暴無忌、頗惹重慶軍不滿、遂忽視美人將校命令、又美渝軍之間、時有鬥毆、六月來、日軍收容之敵屍大部、皆爲衣服襤褸之跣足兵士、由此知美式渝軍、實有營養貧困壞之兵士、敵遭有軍戰意、亦因之逐漸喪失陷於敗戰窮境

怒江渝軍連敗

【怒江前線電】怒江前線日軍自一月九日午後、敵復計壹發撤取各據點部隊、猛擊侵攻龍陵、當之日軍遂減打擊、（騰越西北十二公里）地區、倉皇撤兵、此役、日軍共收容敵屍五百零十具、又是日之敵軍、使其負創逃竄、本[illegible]

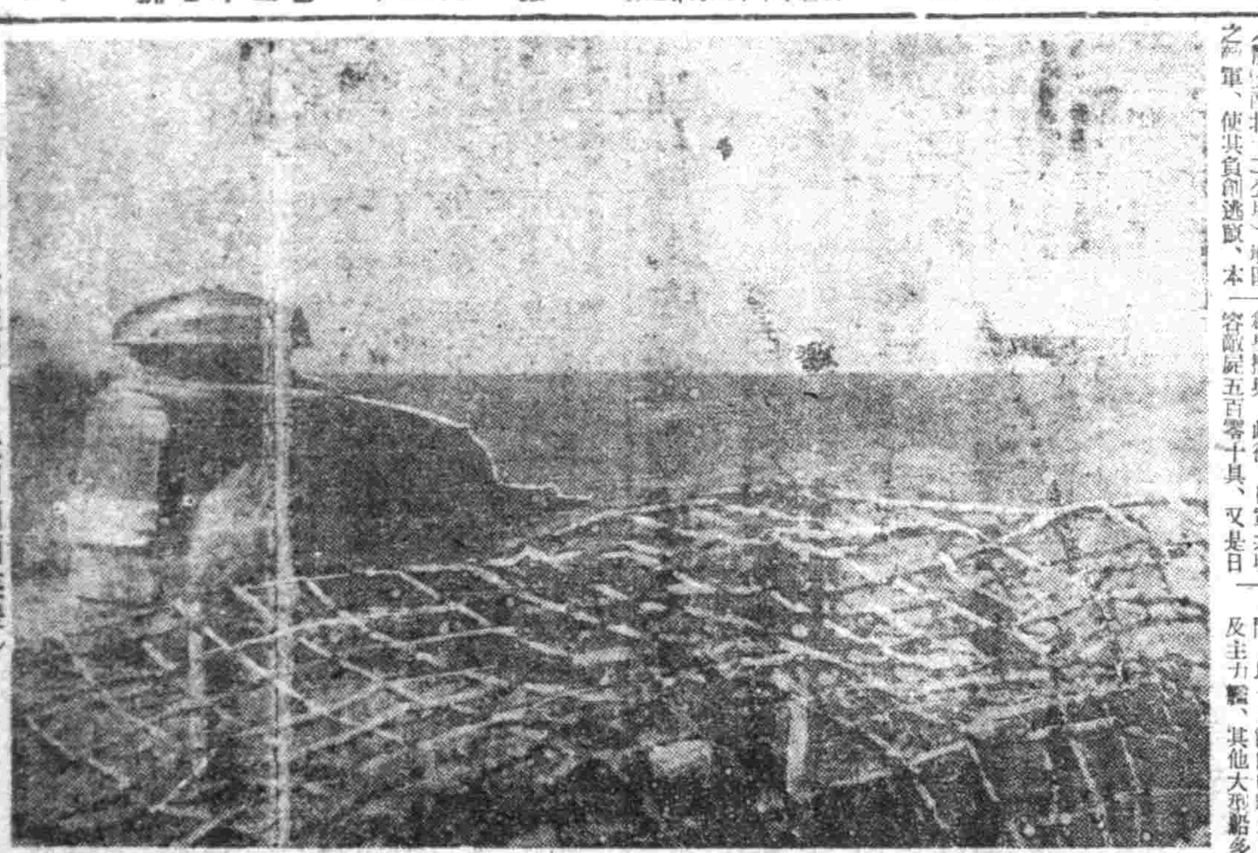

德軍鐵壁之防衛陣（於法蘭西西海岸）

侵攻作戰六日間
反樞軸軍蒙甚大損害

【柏林電】海洋通信社、關於諾曼第地區的戰況、十一日夜報道如次、一、反樞軸軍自歐洲侵攻作戰開始以來、迄五夜六日間、以十八個師的精銳、及主力艦、其他大型船多數、更以凡有種類的爆擊機數千台、及工兵隊等的特科兵力、由歐奴河西岸、哥丹坦半島、縱橫霸東南、確立橋頭堡、敵門、所以實際上、反樞軸軍、不過在四個小點、僅維持極小的一陸地點而已、尤其在歐奴河口、由於德軍專向東岸、其大規模的降陸作業、亦不適用、一、反樞軸軍司令部、考慮各國輿論的反響、關於自軍的損害、尚未知正確的數字、前線司令孟特哥梅里當初予定十個師乃至十二個師、但是不得已擴出十八個師、由此事實、可知反樞軸軍已蒙受甚大的損害、反樞軸、至現在所投入的兵力、至少亦爲三十五萬乃至四十萬、而此宇中海軍登軍的兵力、

加恩西方
展開大戰車戰
尚加數未算

【柏林電】據前線報道稱、加恩西方地區之英軍、其於企圖威脅德軍後方之作戰、於十二日拂曉以來、由歐德留、並布雷特威爾、以重戰車並超重戰車、對南方之德陣地、開始攻擊展開大戰車戰、雖然英軍雖然受火砲並戰鬥爆擊機之掩護、德軍始終勇戰、休、午前中歐德留地區擊破英軍戰車十八輛、英軍更企圖終日攻勢結局喪失重戰車五十九輛、而敗退、隨之、對於加恩東方之德軍之上回、戰況、據德軍當局發表德軍十二日於加恩西方之戰場、擊破反樞軸軍重戰車、超重戰車合計三十九台、

擬侵悉普爾之美軍
被德邀擊竟告全滅

【柏林電】頃據前線報道稱、於哥丹坦半島東北端發瓦斯特地域、九日降陸之美軍突擊部隊、其後又自海上獲得新銳部隊之增援、示以一氣向悉普爾之態勢、然彼德軍、加以果敢攻擊、迄十二日夜、將敵殲滅、發瓦斯特哥斯特維爾之陣地、尚有存在、但該方面海上、仍有有力敵艦隊、與德沿岸砲台交戰、向擊自十二日以來熾烈化、敵雖失敗、然其定有再度新企圖之企圖、德軍沿岸砲台、迄今既與數艘敵艦交戰、不能以命中彈致使敵船艦、不能接近沿岸、於此奮擊、馬克夫之德軍砲台亦行參加、對敵艦數艘及多數運船、射以命中彈、又德軍迄十三日以命中彈、於歐奴泉北已完全殲滅降德、已殲加恩東南方之英國突擊部隊一個聯隊、生存之兵員、僅不過數名、亦已被德軍捕虜、

德空軍主力出動
展開熾烈空中戰

【柏林電】頃據前線報道稱、待機中之德空軍主力、迄十三日終於出動於北法戰線、展開侵入戰開始以來最大之熾烈空中戰十三日午前、十三日自清晨、在北法全域因大氣不良、空軍之活動阻害、然自午間、天氣漸次恢復、雙方大空軍之空中戰、從加熾烈、於此空中戰、德空軍、午前十一時以前、竟擊墜敵機四十三架、德軍高射砲隊、亦擊墜敵機數架、（又電）據前線報道稱、德空軍戰鬥機隊十二日夜、轟炸北法戰線反樞軸軍上陸各地、尤以對歐奴河口敵據點之轟炸猛烈已極、予以甚大損害、又於歐奴河口展開熾烈空中戰、德軍直協機、擊墜敵機[illegible]

美機侵犯瑞士

【柏利克士三日電】據瑞士軍當局言明十三日午前侵犯瑞士空中的美爆擊機三架被瑞士戰鬥機擊墜、機乘員廿八名全都被抑留、

戰爭與道德之關係

「兵兇器、戰危事、必不得已而用之」、古聖賢作此警語、本來具有無限慈祥惻怛的道德深義、垂爲古今中外的不易法則。所以正義之師、在不得已而出於戰爭的情勢下、雖不惜以所有手段、制敵於必敗之地、但亦有以道德本旨爲準據的相當限度、務出堂堂正正的旗幟、決不許爲自建屠戮、違犯天下人類的大不韙、這在戰時國際法上早有具體條文規定、必須共同遵守的公約。

如不准屠殺降伏敵人、或虐待俘虜、不准攻擊救濟目標、或摧殘無辜對行爲群眾及個人、均屬彰明較著的舉举大端。因此之故、日軍自對美英開戰以來、於中國大陸、迄大東亞戰爭勃發克敵於南洋水陸各地以來、德是持著伐罪弔民的道德觀念、惟恐殃及無辜。

至於美英軍的狂暴行爲、則顯與此異、果敢之餘、因無力對抗日皇的雄威、竟違犯國際公法的誓約、胆敢屢次爆擊日病院船、藐視顯然當揭公認的紅十字標識、使日軍傷病勇士、淪於無人道的殘暴犧牲、真是天人共憤、情理難容。近且類此暴行、變本加厲、當[illegible]

五月廿四日、於美國加州放送列席日本人關係集團所之岡本氏、竟無故被美的觀兵槍殺、而美內務長官伊克斯明謂「岡本氏既無武器、事前亦未取何等脅迫態度」、質之該兵、則稱謂「爲遂行職務、而槍殺者」、逐使無罪判決。是其責任當局、既證明無理由槍殺岡本氏之事實、竟得判以無罪、直視人類生命如草芥、以脫卸了之、該監視兵亦倘圖其詞、泛然以遂行職務、告人命、日兒戲矣。不但此也、據日政府所知並經嚴重抗議之類此暴行、在該所及其他隔離收容所、或抑留所、並此已有七件之多、計死者六人、傷者十人、實當局對此暴行、竟無重視人道及國際法之誠意、且繼指。至其在歐洲戰線、盲爆德意兩國各住宅區、致非戰鬥員之無辜平民、痛罹殺身破家禍害、更猶不勝屈。他如對其殖民地民衆之壓迫及逼至戰陣、肉盾犧牲的殘忍事實、尚何待言。然對此酷暴、激發我等敵愾的義憤、今其對我東亞人性命、如此摧殘、倘此虐不滅、則我東亞人之前途、何堪設想、故必再接再厲、各就職位、齊心滅此朝食的必勝觀念。

敵企圖奪悉普爾歟

【東京電】自西歐侵入開始之東北岸海面之敵艦砲射擊日趨激烈、原來敵艦砲射擊、[illegible]

兩軍積極增強兵力
爲備將來一大決戰

【柏林電】歐洲侵攻作戰開始以降、時間一經、[illegible]

敵軍隨處受阻
美於桑波方面僅保狹小陣地

【柏林電】諾曼第戰線之反樞軸軍橋頭堡、乃自歐奴河加恩北方、再經帝里一方過去三日間、於[illegible]

擊滅敵軍精銳

【柏林電】反樞軸軍當此次侵攻作戰之際、[illegible]

德潛水艦出動

【斯德哥爾摩電】倫敦來電、德軍將攻擊英法海峽的反樞軸軍補給路、[illegible]

敵驅艦沉沒

【柏林電】據前線報道稱哥丹坦半島東北岸之德陸海軍沿岸砲台[illegible]

期行政事務簡捷化
刻正準備手續法之改善
俾事業體事務能率向上

【新京】政府、爲謀行政事務圓滑迅速化、促進民間會社團體之對官廳手續簡素化而講求各種措置、此外公布【關於會社之時局特例】力使易於經濟統制法之諸手續簡易化、現正準備中、即現行產業統制法、宜適事業八十五種、關於營業許可、事業之設備新設擴張或變更、生產能力、生產方法之變更事業全部或一部之廢止、讓渡、委任、中止及其他諸事項、皆需主管部大臣許可、其申請書之記載內容、達十五六項以上、申請書除本人外、設計圖及其他、相當複雜、而提出中央或地方官廳之書類、竟達數十件、因戰時下事務不迅速處理、[illegible]

完遂農產物保管計劃
倉及囤積施設積極樹立中

【新京】關於農產物保管處理上重要課題之農產物保管能力之增強、[illegible]

敵軍質劣而缺點多
被困盆地中惟餘困獸之鬥
後藤少佐報道演講彌增後方滅敵決意

緬印戰線

【東京電】大本營陸軍報道部後藤四郎少佐、前經兩月之久、視察現狀、近已歸京、十三日午後一時半、在日比谷公會堂主辦報道講演會、舉行演說、宣明日緬軍部隊克服萬難發揮皇軍之前線將兵滅敵意志堅齊與槍後之國民誠心、致醇濤感銘、陸之於後、余此次來會觀察伊姆法爾作戰、三月一日、抵達緬甸、將後、歷兩月之久、親身觀察印度戰線實況、在三週之前、余已公軍歸京

伊姆法爾 附近、係東西六七里南北十五六里之盆地、[illegible]

第一線軍 [illegible]

亦極貧弱 [illegible]

決戰下之職場陣頭言（八）

堅生產者信任心
活用機能盡奉公之忱
滿洲國自動車 前田勇氏談

【新京】以日本海海戰而有名之東鄉司令長官之Z旗訓令、並非僅於海軍紀念日時所想起者、此乃對目下皇國興廢在此一戰之決戰、每日揭示於吾等生產人之頭上、爲完遂此重大責務、生產人、應努力奉公、[illegible]

武漢上空
敵機盲竄未逞

【漢口十三日電】在華美空軍十三日午前九時三十分頃、以戰爆連合約三十三架侵入武漢上空、但由於日軍部隊猛烈的地上砲火、[illegible]

擊墜敵機三架

【大陸前線基地十一日電】十一時四十分頃、敵戰鬥機七架、來襲安慶、[illegible]

堀切大使動靜

【京城電】滯京中之堀切前駐意大利大使、於十一日午前九時三十分由朝鮮旅館出發、視察仁川陸軍造兵廠、及朝鮮機械製作所仁川工場後、同時賓舍、搭乘午後六時三十分京城驛發光號列車登歸朝之途

打破奪取加恩企圖
德軍猛擊敵喪戰車六十輛

【柏林電】反樞軸軍十二日以來企圖奪取加恩市、由齊列地區以重戰車群開始攻勢、更由加蘭丹向東南方進擊、一方更由隆德爾耶克利向西方及西南方奔至於悉普爾港的包圍但被洛梅爾元帥麾下德軍之頑強阻止、特別齊列地區、敵喪失重戰車約六十輛、而被敗退、前後其一週間、激戰展開血河的諾曼第平原的赤日十三日以來陷於決戰前之交綏狀態、反樞軸軍的橋頭堡、東西歐奴河西岸、西北至孟的寶雷前面幅員約百公里、最高深度達二十公里、注入的兵力、約三十個師七十五萬、但於橋頭[illegible]

毀敵設橋頭堡企圖
德軍事前出動制其機先

【柏林電】德軍當局、十日正午、言明如次、一、反樞軸軍歐洲侵攻作戰之新展開、想像於今後數時乃至數日後、必將實現、現在、爲作戰之最初階段反樞軸軍、已占領廣泛且極深之橋頭堡、推注入新銳部隊、然而、敵現在、唯能以確保構得之陣地、想像在近數日中、必將開始第二階段、想像此次侵攻作戰、定爲決定大戰之歸趨、故不阻止反樞軸軍之上陸、使敵侵入縱深、而將其擊滅、此爲德軍最高司令部之意圖、[illegible]

赤軍局地攻擊

【柏林電】德統大本營十三日發表如次、△意大利戰線 一、有敵軍掩護之反樞軸軍部隊、攻擊德軍新陣地在巴蘭西納在湖東方形成突出部、一、反樞軸軍在奧爾的地表爾河東北方企圖渡河、但被擊退、△東部戰線 一、在亞西北、威的布斯間、赤軍行以局地的攻擊、亦被擊退、在他地區尚無重要的戰鬥、一、德軍襲擊飛機、十日夜攻擊赤軍兵站線、尤其鳩梅林加停車場受大損害、而發生大火災、

德快速艇隊
連沉敵船舶

【柏林電】德軍當局、十一日發表、德快速艇隊的新戰果如次、德軍快速艇隊、在巴爾夫爾北方、及歐奴河東方水域、新擊沈上陸用船舶二隻、合計六千噸、並擊沈驅逐艦一隻、於此戰鬥、對三千噸上陸用船舶一隻、三千乃至四千噸的汽船一隻、小型驅逐艦一隻、加以雷擊似亦沉沒、以上、德軍快速艇隊、於過去二十四時間內、擊沉滿載之輸送船九隻、合計二千乃至三千四百噸、

關於統制機材之市外搬出之件

奉天市令第九號
茲將關於統制機材之市外搬出之件制定如左
康德十一年六月七日
奉天市長 王賢湋

第一條 依機材施設統制法第二條之規定須將國務總理大臣所指定之同法第七條乃至第十條及第十七條之統制機材向市外搬出時須受市長之承認
第二條 欲受前條統制機材之市外搬出承認者須具左列事項向市長申請之
一、品名及樣式 二、數量及價格 三、搬出先 四、搬出預定時期 五、其他之必要參考事項
第三條 對於違反本令者處以拘留或科料
『參考』所謂依機材施設統制法第二條之規定國務總理大臣所指定之同法第七條乃至第十條及第十七條之統制機材者係指左記而言
一、機械類 金屬工作機械、鍛造機、汎用ポンプ、コンプレッサー、電動機、電氣爐、變壓器、內燃機關
二、資材 鋼材、銑鐵、特殊鋼、銅及其合金、鉛及其合金、亞鉛及其合金、鋁及其合金、電極木材

新式簿記通信教授

大興亞 トナイトペンベ
號利泰 製造販賣
電話 2763 3169 6997

烏鷄白鳳丸
金勃先藥房 電話四八三九

介紹梁宅成藥 誰用誰好 病瘀濟世慈航
介紹人奉天軍管區 曹丹五啓

彩票
圓萬三增改彩頭 起月六自
頭彩 三萬圓
二彩 五仟圓
三彩 壹仟圓
四彩 以下多數
1號2圓（1圓2條）
15日7月彩開

確立蔬菜自給體制

強化生產撲滅暗行交易

建設鐘

擧各民族總力滅美英

開大東亞經濟戰力結集講演會

【新京】東亞經濟連絡懇談會將於七月十日、當創立五周年之際、十日在東京、北京、新京各地、召開大東亞經濟戰力結集講演會、各方舉行……講演會。

開沃野爲良田實踐增產報國

揮聖鍬挺身興農增產

內國開拓民奮鬥實況

開拓總局河野事務官談

鞍山結成

滿女挺身隊

地方綜合

撫縣赤辦事處募集

本年度贊助金

熱烈獻納飛機基金

遼陽紅萬字會全體會員赤誠

沙河口執行

稻荷神社祭

促進戰時下國民反省

禁烟週間廣汎宣傳

說明纖維品統制

檢查馬匹

以便登錄

對租地捐

開催講習會

五月中國防獻金

達八千餘圓之好成績

呼應廢紙獻納運動

市本部派員赴各分會視察

遺失物品待領

在奉實施省防空訓練

鞍市決派員參加

檢討纖維製品配給方策

小賣整備委員會應時誕生

變壓器發火燒死小牛

姜警長冒雨防危勇敢堪嘉

觀光協會理事會

特配端節用品

喚起漢醫防疫精神

警局擧開漢醫師特別講習大會

警官率先勞作

分所創設農園

安平街國優校

開体鍊會

選拔優秀勞動者

應援農事

日本人開拓政策

於康德六年

衆所周知

政府

自耕農

由全部落民

須以世襲

力謀酒石酸增產

七月中開始製造

滿鮮約定事項會議

二次滿關連絡

會議提出事項

于民部大臣

視察就勞狀況

時症可畏

時症流行 毒蛇猛獸 思患豫防保健之道 老牌仁丹有卓効 豫防治療顯神威

仁丹

婦人病的家室良醫

美神丸

勞動中治癒沉疴

樸壽丹

廣東鼠瘡特効藥

屢服屢驗 百發百中

只以內服●不問輕重●當日見効●一服即愈

各地大藥房均有代售

製造元 玉德藥店 濟生製藥所

感謝治愈瘰癧之病

強精 「最補利蠙」

男女機能衰弱 生理的無感症者請用

天醫堂

滋陰補腎丸

健腦補腎

主治

全國各大藥房均有代售

製造本舖 奉天市小東街三段三八號 魁仁藥房

特約代理店 奉天市中街 天益堂

婦女病好消息

福康育

製造發賣元 國瑞藥房

全國各大藥房均有代售

福祥洋行

調經安坤丸

主治

經血不調 子宮寒冷 四肢無力 經前腹痛 經血不止 每月數次 心忙心跳 經多經少 肝鬱不舒 臥床不起 時常漏肚 血色不正 婦女一切

大盒三十付七元五角 小盒三十付三元 定價

全國藥店均有代售

歷史最久●婦科專門●名馳全滿●當日有效●兩盒即愈●毖不再犯

總售 鶴春藥店 電話 二一八四三番

貫徹忠孝大義體認建國眞髓
勿尙空談培養實學
盧文教大臣闡述社會教育制定要旨

盧大臣

【新京】文教部、策定社會教育基本大綱、以期東方道義、尤其是忠孝大義的貫徹、及基調教育實學的飛躍發展、對此盧文教部大臣、談述如次、

『於日本治理下、僅四十年間的關東州、其就學者殆已近於百分之百、而我國教育、僅達百分之四〇、但比較國前百分之二十相較、尤增加二倍、對全人口在學的比率、日本是百之十八、滿洲國則爲百分之五、雖尤感低下、但以建國日尙淺的滿洲國、尙屬佳良、如在英屬印度、雖經三百年的長時間、在學學生的數字、僅全人口的百分之二、滿洲國自建國以來、即以國民皆學的理想、向隆昌之途邁進、對皆學的理想、當以師道的昂揚爲先務、對師長要虔誠尊敬、當此一點、國運之秋、對農民的識字運動、亦應使之昂揚、且知識階級的對長等、助成此識字運動的徹底、然而讀書勿尙認念書齋的觀念、勿使國民訓練於空談、作爲實學教育、培養實際的學問、從前有忠孝不能兩全的言辭、此當捨小乘的見、如二十四孝中、有於國亂之際、負親四處逃亡、或守親墓而餓死等、此又是大乘的超越國度、約三百年前康熙帝時代、當時在齊齊哈爾、嚎布素將軍、曾進西伯利亞等、此英傑嚎布素之尊位於寧安、在義和團事件時、爲侵入的俄軍粉碎無餘、由是當知國家、而民也不得爲民、應實際貫徹忠孝大義、以培植實學教育、此就是今次策定基本大綱的精神』

增强作業最高能率
八月初展開決戰增産運動
勞務興國會

【新京】爲使大東亞戰終獲必勝、最高度昂揚勤勞能率、以果成賦生産陣之使命、滿洲勞務興國會、選勞力最抵之夏季、由八月一日起之一個月間、揭示實行皆勤、確立職場秩序、確保生産量之三大目標、糾合關係團体全體員、全一蓄渠入、打成一片、展開『決戰勤勞增産運動』、此運動、以興國會本部、及省勤勞務興國會爲主体、各產業部門、分別舉行石炭協議會、鐵鋼協議會、土建公會、於民生、經濟、交通、興農、各部、及協和會中央本部省本部指導之下、以各興國會會員之工場、礦山、及其他全事業體爲對象、尤對重要産業部門、置以重點實施之、爲實施並指導本運動之計畫、於興國會本部內、兼擬由政府及各統制團體而成之決戰勤勞增産實踐委員會、其實踐要領、大體如左、

實踐運動目標
一、實行皆勤、
二、確立職場秩序、
三、確保目標生産量、
四、在實踐委員會、決定產業部門別實踐運動目標、

實踐方法
以各事業体爲實踐單位、將實施事業均分爲地區別、業態別、規模別、競賽其成績、對於此運動成績優秀的團体、及個人、由興國會理事長授與省長及大臣褒彰、

省召各佈道者 舉開鍊成大會
佛教會奉天省支部爲對處現時局、乃定於七月上旬召集……增强戰力在四千五百萬國民中每個人都有責任、而跳出三界外不在可五行中之佛門弟子、在過去一個時期爲方外人、而由大東亞戰爭炸發後、此宗教信徒一躍本來面目、協力國策遂行、獻身於社會、獲成良好之成績、……會、除由省支部指示各事項外、並邀請各關係方面講演、其講演內容如次、
一、徹國精神之徹底
二、現下國際情勢
三、協和會運動內容
四、惟神之道
五、宗教行政

省令保健者側 查報淸涼飲料
要有健全之體格方有健全之事業、當全國一致邁向健康運動之途、奉天省保健科查時屆炎夏、正當傳染病肆虐之際、爲徹底對省民保健、乃通令各市縣由六月中、由保健科股及警察衛生主任者對市京飲料加以檢查、並將實施狀況報告備考、

派員視察 柞蠶狀況
奉天省下之柞蠶養蠶狀況、刻下已邁入四齡末期、殆皆順利、聞、日前省下養蠶狀況、如復縣、海城、本溪、瀋陽、鳳城、各縣之柞蠶殆皆甚良好、省當局鑑及此點、乃爲興農合作社、省支部社會社長店現地各機關等協力下、赴現地實行視察、預定自十三日起以五日間赴復縣管下之險害、蓋平縣之萬福、兩村視察現下之增產實狀、並擬與柞蠶之農民實行懇談、爲得打破障礙之障礙、而能克盡所荷責任也、

協議防空鍊成
【奉天】協和義勇奉公隊大東區隊、爲協議本月二十八日、所開催之防空競技鍊成會之參加事項、及代表選拔事宜、決定於本月十二日午後一時、在區隊部、召集現地各分區長、分隊長、分會長等出席之下、舉行防空競技鍊成打合會、同時由笠原區隊長、桑原區隊附、宮區隊附出席主持之下、舉開當間對於防空競技之項目參加、選手派遣等、均行加以決定、然後呈報總隊部、以便剋期參加鍊成云、

病從口入宜嚴加注意
防疫解剖室 (七)
巴拉窒扶斯
巴拉窒扶斯與腸窒扶斯、因感染巴拉窒扶斯菌而發之傳染病也、其病原菌有甲乙兩種、乙種菌感染而發病者較多、普甲種菌、通常菌之侵入體內、經三至六日後、便見病狀、其症有兩型、一爲腸窒扶斯型、……

麻拉利亞 (瘧疾)
……

愼飲食除蠅蚤力求身邊淸潔
防疫週間

鐵道愛護團
首山巡禮
團員堅具必勝鐵志
果盡職守的確堪稱模範

【首山本社特派員電】大陸之鐵路以戰時下輸送完成之鐵之一環、……之鐵道愛護團並中更有「輸愛護團」之連京線首山愛護團、記者特前往訪問、親觀戰爭鐵路之狀況、戰時下之大陸輸送如何重要乎、如能深知我滿洲國以大東亞共榮圈之兵站基地、或以親邦日本之强力的戰力供給源、所具之重要使命、則不難諒解也、無論具有何等無盡藏之地下資源、及豐富的農產資源之開發增收、以至重業戰士必死之努力、如無有在必要之處所可以迅速輸送之機關、則無論何種資源亦只等於死藏」而已、故在一統的系統下實行有効的戰爭、乃直接影響戰力之强弱者也、因是負擔大陸輸送重責之鐵路社員乃毅然奮起、組成守護鐵路一萬公里之鐵路之愛護團員、記者所訪之首山、人皆知之爲日俄戰爭……而終於形成大陸戰之戰略而成爲東亞解放發端之日俄戰爭流出熱血之先人遺烈、致力於重要化務之戰列推護之後、團員之熱情、實可聯如火如荼、而終可得模範愛護團之榮譽、未經指定爲首山模範愛護團以前、卽以指導者之努力及團員一致之忍苦耐勞、經定永久基礎、原來在首山愛護團中曾有反滿的份子潛在、但經指導者不屈的努力、迄今悉皆已成自覺、爲達成自己之責務而具不辭水火之確固的職責精神、努力愛護團之育成及指導之該地鐵路警護軍山口准尉曾下『愛路工作之要諦、乃在心心相印』之結論、山口准尉於首山就任時、是本年一月、該氏先爲博得衆望、曾試演素劇、收得預期以上之成果、對人與以不可磨滅之『微笑』的印象、而潛在的……之命令的指導決難收得成果、其後、果然人皆對彼親慕起來、某次彼訪問滿系之某愛護團長時、正値外出、乃由晨八時直至夜六時、忍耐寢氣、靜候以待、及該團長歸來、乃親攜准尉之手、爲之感泣、自此以來、附近部落民、對該准尉之感情大增、而愈親愛與尊敬之念、……於人心指導上果可如何重要地位、由此可以推知矣、在戰時下得一優秀的指導者、正是釀成培養富强的國力之原因、獲得指導者之首山愛護團之優秀成績、卽可謂由是而得、記者、於是觀團員之充滿必勝必成意意之愛路演練、只見儼然實行非常招集、由遠近之山中或田野、多數之老幼男女蜂擁而至、充滿躍奮之情、當各經部落隊長實行人員點檢、以軍隊式之規律紀止的隊列、受指揮者之命令、少時、嚴肅之命令一下、卽本於第一小隊執、……作業、第二小隊重柱架設作業、第三小隊設電管裝擺訓練、命令由各小隊長在驛前廣場實行着小隊之人員編成、而按作業開始之命令、鋪設枕木或搬運軌條、再讓軌條固貼於枕木、因以大作、鐵錘之聲、打成一片、以是鋪成了軌道、軌道逐漸延長、乃形成大陸、進展之表徵、又電柱架設作業亦積極進行、掘土埋電柱工作之呼聲、震撼大地、但不失爲有秩序的旋律、在充滿初夏陽光的愛路旗下、只見流汗淋漓努力建設的隊員之闘志之姿、前線工兵隊通信隊之果敢的敵前作業、作業終了後所需作業時間不過〇〇分、其速度淸實驚人、其技術、與熱意絢不愧爲模範團、此等團員均爲以工務區員爲採用者、但對於工作、則不亞於熟練工、作業演練完畢、後在驛前團員齊唱愛路歌、……鐵濟功在運輸、國防治安……

昂揚職員奉公熱意
興農社兩支部辦經事競技會
興農合作社奉天省支部及安東省支部兩當局、爲克遂決戰下所荷之使命、涵養職員之奉公職域報國誠精神起見、乃定於月之二十四日午前八時、假奉天市內興亞會館講堂、聯合主辦經理事務競技大會、俾全體職員能徹底發揮經理事務能力、而得克盡所荷使命、故此競技大會之成果、殊堪期待、

期萬全調査土地生産力
奉省當局召各縣地政科長開會檢討
奉天省實業廳地政科爲達成決戰下農民使命、前曾擬定土地生産力調查工作、此工作業經在海城、遼陽、瀋陽、鐵嶺三縣曾已實施、本年度更於右三縣施行第二次調查、此外撫順、法庫、新民、蓋平四縣亦實施此工作、近各種準備皆已就緒、將於各現地開始本格調查工作、按此調查工作目標、乃在摑立今後科學土地生産力基礎、謀行合理荒荷工作、調查方法、以市區單位調查全農家之家族人員、男女性別、年齡類、賴人、家畜等、一方並詳細調查各戶所有土地之面積、地號、等級、及地換價、一荒地、未利用地等、其實情皆記載於農家調查票、中並在依、動產存錄台帳作成之地籍圖中亦精密記載、以期調查成果、一目瞭然、今秋九月收穫時、現地一齊實施以畝單位之調查、計算一晌之生產量、對照此次農家並土地利用調對結果、決定科學合理荒荷、此外、利用可耕地所有者皆官開墾耕地以資助增生産、再調查實施之時、以愼重處理爲要務以達成萬全之期待、又爲期此調查萬全計、業定明十六日午前九時、假奉天市興亞會館、召開各縣地政科長會議、愼重協議必要事項、

保健部會全國協議會
【新京】康德十一年度協和會業務報告之後、有厚生部會、第一保健部會全國協議會、於二十四日午前九時、在新京海關技術審師會館舉開、保健部會長大平民生部次長以下會議員二十餘名出席、……「對BCG感染的預防」爲研究事項、……

善者護之惡者罰之
力期安定民心增强戰力鞏固國防完遂聖業
前野次長對"局時刑法"詳細釋辯

隨戰爭形象益烈、擔負國民之實務亦益益加重之時、四千五百萬國民之行爲中、決不容有一惡德、一不法存在、……今正須奔出新決戰之倫理、……使與戰力增强、發生齟齬、……中之戰、抑狄紊烈日之咨、加以一擊、……政府定自七月一日、施行時局特別刑法、於此等審手下、保障擔負戰爭之戰鬥員全國民之法力、防遏所有惡犯罪、當此刑法之制定、……以何等心情臨之乎、其所現何處、時局刑法之特徵又如何乎、與前野司法部次長一問一答如左、

問 時局特別法之施行理由與趣旨如何？

答 第一點同大東亞戰爭之進展、爲完遂北邊鎭護與戰力增强之使命、國內必須先確保治安與民心之安定、爲達行此目的、乃必須防遏阻害戰亂民心戰力之行爲、更進而保護忠良國民、不遑其魔手、戰時下各國皆然、戰時立法阻因此耳、因此對故準前防止、除去民心不安定、臣爲對明之要、因此刑法之趣旨、始終爲□時局的戰時的方向制者

問 時局的、戰時的特色是現於何等點而、

答 所謂「時局」、然此刑法中、定義爲□大東亞戰爭終了之時期、故我等皆戰刑法勢力、直至完勝決戰日

問 阻害戰力增强與民心安定之行爲、……

答 例如平時……

問 以擾亂民心安定之目的如何處罰、

答 戰時下多發之犯罪、……

期國人勿蹈法網 尙有數點應注意
時局特別刑法、茲已於本月十二日公佈、並行決定自七月一日開始實施、自斯日戰力得以日益增强、國民生活、於斯法之保護下亦能安寧、……

促進認識時局信念
當局聘師赴各工場講演
……由十五日以後亘一個月間、巡回在市內各重點工場事業場、第一日十五日午前八時起、在主催者側勞務興國會奉天支部會議室、對滿系從業員開始講演、……

徹底撲滅黑穗病害
當局決定指導方針及實施要領
食糧增産体制、自春耕開始以來、東於農民的增産意欲、及滴汗滴滴的大氣省農村地區的耕作狀況、均甚順利、一入二月的除草期、農村便無論男女老幼、全然活動、開始除草、然目下已迫近地積作物發育途上二大難關之一、……

一、方針
從來之黑穗拔取、大抵以年中行事、出動多數人員、然以無計畫之故、每流於有名無實、……

二、實行班之編成
……

三、講習會或臨時常會之舉行
……

自興村長 公畢歸鄉
【新京】出席總務廳地方處主辦之本年度新設自興村長懇談會之各村長卅餘名、……

南滿水産會議 已在奉天舉行
……

檢查度量衡器
【大連】本年度之度量衡檢查、自六月下旬在州內各地一齊施行、……

塩野義
掃盡不姙症·不愁無子矣
男女強精
「補力賀爾蒙」乃性上位之腦下垂体前葉賀爾蒙製劑　用之於男子能促進精糸之發育　用於女子則增進卵巢賀爾蒙之產生　由於內分泌腺障碍之不姙症就可以根本的治癒　而且能賦活身体各機能　旺盛其新陳代謝　解消疲勞　使頭腦明晰　体力絕倫　無病息災以從事於業務
塩野義藥品株式會社
補力賀爾蒙

新出品
健胃整腸劑
強力胃活

疥癬 頑癬
奏効最顯著的亞斯達所具特色
亞斯達富於强烈的殺菌力及能深達皮肉的滲透作用、故少量的塗擦能止患處的瘙痒、殺滅各種寄生虫菌且制止出膿使患處保乾以至痊癒　不留絲毫痕跡
=主治効能=
疥癬、白癬、鵝掌風、陰囊癬、頭癬、皮膚炎、汗疱、瘙痒症、痴癩
其他各種皮膚病均有奇特之効驗
各大藥房均有代售
總發賣 大阪·東京 丹平商會藥房
亞斯達

炎熱季節 衛生要諦

夏天已又來臨。這炎熱的季節也是傳染病最流行的時候。所以每到此時防疫當局也莫不盡全力以防疫癘的蔓延。疫病多由傳染而得。但傳染又多由不潔而起。所以注意清潔衛生。就是防止疫病傳染的最好方法。夏季的衛生常識。是人人應當知道的。現僅舉數項簡而易做的衛生常識。介紹給讀者。

不飲冷水

未經煮沸之水。皆含有大量微菌。絕對不能飲用。稍一不慎。即有罹疾之可能。如夏季最流行的虎疫。多由誤飲冷水所致。

禁食冷食腐物

夏季因天氣炎熱。百物皆易腐壞。飯物一經腐壞。微菌即隨之而生如誤食之即有患病之危險。又冷食對人體是有害而無一益的。

注意清潔

夏天的衛生要注意清潔。是任何人不能忽略的衣服必須勤洗。勤換。洗水絕不可積存出行須帶口罩。免吸塵土。食物必須遮蓋。常使室內空氣流通。勿食不潔之瓜果。此外更需注意室內清潔。

減除蚊蠅

一切傳染病。率多由蚊蠅爲媒介而生。據詳確調查每隻蠅足可粘帶三萬六千個微菌。由此可見其威力之一斑。又瘧疾之由蚊所傳染。乃任人皆知者。所以對於蚊蠅的撲滅。必須徹底。

農業常識 陸地棉栽培法

一。土地之選定。過濕之地不宜栽植陸地棉。宜選排水良好之地。

二。整地藥成高畦。其上撒佈基肥。耕起土壤三四寸而拷碎之畦土須隔二尺。闊寬四五寸之播種溝。如間作於條播麥子中。應於條間播種。播種溝施入基肥。蓋土後播種。撒佈者拷碎土畦後。田撒播種子而覆土之。間作於條播麥子中者。則每隔二尺左右。於條間用以耕起土壤

三。種子預播種。子浸水三三小時後播種子。時向浸入草木灰二合。用兩手充分揉之。充分拌和之。

四。播種期。以穀雨。（陽曆四月二十日）至立夏（陽曆五月六日）播種爲標準。

五。肥料。施用土糞。堆肥。河泥。草木灰等爲基肥。養分不足生育不良時。於第二回間拔後六月上旬施用油餅草木灰等適量之追加。

六。播種法。可用條播。每畝播種七八斤。播種後覆土五分左右。輕度鎮壓之。如用撒播則每畝播種十二斤左右。發芽後需注意間拔。

七。間拔。第一次於棉苗子葉時期。使枝葉不相接觸程度間拔之。第二次於本葉已生二三枚時行之。使各株保持四三寸之距離。第三次於本葉已生六七枚時行之最後使保持一尺左右之距離爲宜種播者。則於發芽後至本葉已生六七枚之間。間拔一次。使株間有一尺一寸左右栽培密度爲六尺平方內約二十株。在肥料之選成棉株高大者。行距宜較大。他或棉株矮小者。行距宜較小。

八。除草。實行除草。勿使雜草繁茂。須間或同時行之。又隨時行之。普通約除草五六次。

九。中耕培土。第一次於發芽三星期後。中耕與培土並行之。第二次於第一次中耕二星期後行之。此後至陽曆七月下旬止。再行一二次如棉苗被暴風雨吹倒。須行培土使棉株起立。

十。摘心除芽。陽曆七月下旬。或八月上旬。在留結果枝第十四五級。與行使摘心。此後須時時將發育枝發芽除去。

十一。病虫害防除。害虫之發生。每因栽培不良所排水不良。或通風光不完善。以及栽培不適當等原因所致。故宜細心栽培時宜。多方注意。務使棉株生育強健。如發生害虫時。則須盡力捕殺爲要。

十二。收穫。棉至開綻時每隔五日七日採收之。收穫時宜注意勿將苞片夾入。因受虫害。而變色之棉苗。亦宜各別收取。勿使優劣混雜。如欲以麥類豆等爲後作者。可於棉作之間作。

十三。乾燥。收穫後舖於席簀上。曬數日。使之乾燥至用齒咬種子而發堅硬程度

談戰時音樂

東伯

在世界許多種藝術中。只有音樂是最能直接感動人們的靈魂的。它能用聲音直接發洩人類感情激動人類而引起靈魂的共鳴。譬如在風雨之夜。明月之夕聽遠野送來的悲壯的軍號聲。和沖鋒陷陣把生命葬送的士兵的高吭歌音。縱使你是怎樣切齒痛恨戰爭的人。也要鼓起振奮一良友。尤其在戰時更不惜最大力量製造慷慨振奮的樂曲以鼓勵國民。

我國國民對於現代音樂的修養水準真是太底了尤其在這戰時體制下。仍然充滿着靡靡的萎靡怪調。時代小曲。自然我們不能否認戲曲的惟著成績。然而音樂的良秀在現在的情況下。卻不能不徹加檢討。萎靡的歌曲聽後是怎樣的感覺真是莫明其妙。使人有『黃鐘毀棄瓦釜雷鳴』之嘆。所以我們生活的這種表徵。未嘗不是提高國民的修養的促成。因之使我們有提倡高尚音樂的必要。而一般人民對於音樂的欣賞。尤當竭力普及這個是刻不容緩的一件事。我們設想在一條街上。不斷的播送着一支抑揚的進行曲。街上的行人們。伴這有節奏的旋律所感應。步伐自然的隨着音而趨整。能夠使我們的精神抖擻興致奮發。使他們於身心快慰之餘。而增加一分生活的精力。如果一個街道上都有這種音樂的放送。我們的社會將得到何等的善福與熱鬧呢。音樂在戰時能途在音樂大的協助。音樂可以使我們精神活潑和快慰可以陶冶我們的性情修養人格。可以使我們的團體更堅固的團結起來。更有力量的衝破一切惡的障礙。所以戰時體制下的生活。應該每人都有欣賞音樂修養。

『食』的合理化

食物爲生活上最重大的要素。吾人身體發育的持續。活力的源泉以及新陳代謝的補給。無一不得由食物所得的營養來供給而身體之健康。能否保持工作的精力能否旺盛。主要在乎營養是否充足是否適宜要保持幸福的健康。要鞏固營養源源不絕的工作精力。超非常時期下。各個國民爲了增產。爲了強化戰力。更須注意健康。更須研究食生活的合理化。

一面以最合理的食物以維持健壯的體力。一面要全身精力以從事生產興業。這是當前最緊要的問題。

素食物與身體及工作雖有如上述關係。食物分量並不在多過少。固然不能充分供給身體的需要過多更能損害胃的健康。以至損害身體的健康。當今增產最爲最普。食物品質。也以混合爲上。不可偏廢。總以各種要素皆不缺乏爲妙。如含有脂肪。含水炭素類水分以及維他命類等質量皆以適合均等爲理想。缺少任何一種。於身體的健康。皆有相當的障礙。碍間接即影響到生產障上。

固然食生活因氣候風土種類及習慣的不同。不能一概而論。但我國人。素有大食暴飲的習慣確係事實。這雖有多年來的習慣使然。當此戰時下。各方面須節約物資尤其食糧關係重要。

只要能保持住健康及工作的精力。務須按規節食。不單減輕了大身胃腸的負擔。不因過食而傷身。更能適應食糧節約。使食糧增產減少了一分消耗。更竭更力去努力工作增加一兩者相得。對於國家生產的寄與甚大。也即是增加了一分戰力。

若不研究節食的方法。仍踏襲米大食。不單浪費了身體物。害於身於國兩無一利。怎樣去節食怎樣才能合理化一日三餐應有定時食物種類以各種要素不缺。食得均勻適量即可。不宜貪多食時要仔細咀嚼。即一根一葉一粒一片務非咀嚼。得飽爲止。不可狼吞虎嚥。以免食後胃腸消化不得負擔過重。久而致疾。並且雖多食而不能盡量消化。即不能盡量吸收也。即不能盡量利用浪費了許多食糧。辛苦了營動的胃腸。毫無補於身體的健康。這大食量的無知。那末應食多少纔爲合理呢？那要因身體勞動的輕重不同。所需要的營養也自有差異。幼少兒與成人不同。勞心者與勞力者不同。病人與健人不同。輕工與重工亦不同。勞動的種類不一所需要的營養自當依之而有多少。兹就因吾人的職業年齡體質及氣候而不定依營養表面的面積而能知其大概據瓷布尼爾氏如下。

	對體表面一平方米	實際一人
乳兒	一二二一可勞里	三六八可勞里
小兒	一四四七	九六六
大人（靜止）	一一九〇	[illegible]
大人（輕勞動）	一四二〇	[illegible]
大人（大勞動）	二四〇〇	[illegible]
老人（靜止）	一〇九九	[illegible]

據福葉氏謂中等勞動者一平方米須一四九六可勞里。大勞動者一六九九可勞里。只要按其勞動的狀態。與以上述的食物量日能保持健康的榮養狀態精力泉源依職業的種類。照須以如左表的主要分量。

職業	食物種類	體重	蛋白量	脂肪量	含水炭素量
看護	混食	四八、五	七四、〇	六、〇	[illegible]
小使	蔬食	四三、一	六三、六	九、四	[illegible]
搗米夫	混食	五〇、七	一〇三、三	四〇七、三	[illegible]
車夫	混食	六二、四	一五七、二	二五、五	[illegible]
中等職業者	蔬食	四八、〇	五四、七	二二、六	[illegible]
同	同	四三、〇	八二、九	[illegible]	[illegible]
同	同	四二、三	五五、四	二四、〇	[illegible]
同	同	四九、六	五五、七	一〇、六	[illegible]
兵士	混食	五〇、〇	六二、〇	一一、一	[illegible]
商人	混食	[illegible]	七一、〇	七三、〇	[illegible]
農夫	蔬食	[illegible]	九六、〇	一一、〇	[illegible]

在此戰時下。應極力節約食糧。改正大食量的習慣。漸就食生活的合理化。以免傷身。財及障碍增產的工作。一舉三得何樂不爲呢？食物非必大量而后飽如能細嚼細嚥。充分的消化與吸收。自能利用自能減少了消費多用的食糧。只要多食些新鮮野菜自能補助了維他命不必貪食肉類以絕金錢。蔬食較肉食。不惟儉於身體的健康上也自總而言之。吾人要節食以護惜食糧要矯正大食量要注意食物的質量要化要用最合理化的食生活以保持身體的健康以及保持強壯而有力的工作精力努力在增產陣上

美兵恐怖現象

耶魯大學一教授之分析

此次大戰開始以來。在激烈戰場許多刻現實當前的美軍將兵中。因過於恐怖患神經病者是常見。尤以西南太平洋戰線。在星軍勇猛攻擊前。士氣多沮喪。美國醫學界及精神病學界。皆以此恐怖現象爲重大問題而進行研究。與前線相關聯。耶魯大學心理教室社會人類學教授拉多。由一年半年前起即以數美軍歸還將兵爲對象研究恐怖現象。其結果據傳如左。研究方法。係對具有實戰經驗的歸還兵將三百項予以詳細質問樣式。而將其全部記入簿上。所費時間竟達五小時之長久。

據云。恐怖觀念。普通誰也難免。歸還兵四人中三人在最初戰鬥感恐怖。尤以戰鬥開始。前更抱有最大恐怖感。又百人中六十四人。在再度戰鬥時恐怖感減少其實恐怖。不只是在意思中。並作諸內體的種種徵候可依諸訓練而克服之。最普通徵候爲心臟悸動激烈。脈搏迅速。有此經驗者爲百分之八十六。次之爲百分之六十九。筋肉硬直者百分之四十五。感冒垂下之壓迫感者百分之四十四口腔乾者百分之三十三。手冷汗者百分之二十二等。比較的稀少徵候。無意中漏尿百分之六。漏屎百分之五。嘔吐。氣絕百分之一以下等。對於負傷的恐怖感腹部負傷恐怖感最大。此爲百分之二十九。目爲百分之二十七。頭部爲百分之二十二。生殖器百分之二十一。四肢百分之二十。顏面百分之七胴之百分之六等。刻撫最深恐怖感武器。爲炸彈百分之三十六。迫擊砲彈百分之二十二。砲彈百分之十八。對或死之恐怖。老兵與新兵相因爲百分之二十五。

樂觀與悲觀

樂觀與悲觀。是二種不相同的人生觀。然而歸根結蒂。只爲處世哲學。僅其出發點互異而已。

前者以樂天的態度。出現於人世間萬事任務。幹得了幹不了。成功或失敗。還在其次。

悲觀能使人志氣消沉百事徒費我們在靜檢之餘。就可發覺動輒頹喪的多是此種人不耐折磨的。也是此種人而事業失敗的。也都屬此種人。悲觀的人們。頹喪能使你們興奮。和滅亡可是它卻不能救你們。成功之途徑因此。樂觀與悲觀。就不能再同一個終點了。子曰：『一簞食一瓢飲在陋巷人不堪其憂。回也不改其樂』。由此可見聖人樂觀。自古已然

墜子

墜子產生河南故名河南。墜子至於名墜子。原因一說最初所唱之曲爲玉虎墜。故簡名之曰墜子。現在唱墜子所札之二弦。則仍名曰玉虎墜。說墜子亦如『蓮花落』。簡言之曰『落子』。誰是誰非。尚待考證。此技初本傳承行於河南。後乃傳至山東。唯調稍有更改。河南所札之二弦。其式和南弦子相似。不過彼係蛇皮面。而彈此則木面。改札耳山東所札之二弦。與平常之二胡相似。不過彼皷子蒙以蛇皮。此則蒙以木板耳。於是遂有河南墜子。山東墜子之別。唱此調者。初係男一人。自唱帶札二弦。左足打板。當預備一竿於地。以一塊綁以率上。另一塊亦繫於竿上。一頭穿以繩。繫於足。踹墜之。後則多爲女子唱之。手擎長五六寸。寬一寸之板一副爲節。一手形容所唱曲中之情節另一人札二弦隨之。此二弦亦名墜子。所唱之曲詞。種類頗多。且與他種小曲截然不同。

兒童科學

▲指南針所指的方向 誰都知道指南針一端指南。一端指北。但是他所指的方向。不是正南正北呢。在地球上除了在小數地方所指南北外多少總偏一點。或微偏東或微偏西。不過所差有限而已。航海家乘船海太平洋的時候。因爲四周都是水。要知道東西南北。但是他們預備着特製的指南針。能夠表明指南針在某處偏多少。所以能夠知道正確的方向。

▲水底的青天 我們向水中看。也能看見青天。也能看見日月的容顏。夜裏還看見月亮和星星。這樣看來。水豈不成了鏡子麼。是的。水是成了鏡子。不過光射到鏡子上。完全反射回來。所以各種形像可以看得很清楚。光射到水上。一部份入進了水。一部份又反射回來。所以作用雖和鏡子同照的都沒有鏡子清楚。

出油來。可以製燭。可以製皂。

家庭

夏季的傳染病

夏天是傳染病最流行的季節凡生活在這人烟稠密的都市裡的人們。都應十二分注意日已經蒞臨之現在爲預防疫病傳染之危險。當茲夏這疫病傳染計。謹將夏日傳染疫病症狀及注意事項誌次。

▲小兒夏日的腹瀉▽ 小兒夏日最易感染的疫病就是腹瀉。在生活當中。生當有醫學知識的家庭。小兒因被父母十分的注意防護。因而不致遭到此種不幸之疫病。但在一般缺乏預防常識的家庭大多小兒罹此病症。以至發生腹瀉。可惜一般人民常以爲爲防止小兒腹瀉計。以爲防免之疑鏡。

（病發性） 此種疫病傳病因赤痢桿菌阿米巴虎列拉弧菌附於不潔之食物。乘機侵入小兒體內。一旦發生症狀。非常嚴重。嘔吐。腹瀉大便帶血。旣經發現。即應急速往就醫。但主要防免方法即嚴禁小兒食不潔之物。如冰棍及未經洗滌之不潔鮮貨等。均爲父母者對小兒之食物不能十分注意。

（食物性） 第一。脂肪太多。尤其哺乳子第一之小兒。當其感染此類病症。最初食欲不振。繼之體溫升高。終於腹瀉。糞便呈灰白色。此類小孩最好改食人乳。或覓醫師。爲之調節較少的牛乳。

第二。澱水化合物太多。此類小兒多半虛胖。忽然拒絕飲食。體溫升高。糞便綠色兼之肛門潰爛。皆係澱水化合物過多所致。第三。食物質量過多。及不按時食乳。也可引起同樣的腹瀉。

（併發性） 因罹其他疾病而引起腹瀉者如中耳炎。腎盂炎。氣管炎等均可同時腹瀉。所以小兒一發現此類病症。須急往醫院就醫或延請醫師臨診治。以免被害。而遭危險也。

《成年人夏日的腹瀉》（虎列拉） 是傳染病中最劇烈的傳染病。此病發生係虎列拉病菌傳到食物。或從人消化器內。遂發生此下瀉。人罹此病。不易生命。

（赤痢） 疾可分爲兩種一、爲阿米巴痢。一、爲細菌痢疾。係細菌食物。蒼蠅。代菌人。傳入人體。以致發生腹痛。嘔有膿血。腹痛異常。殊爲危險。以上二種疾病原體僅在沸水百度以上。即不能生存。所以人們對於夏季尤須注意。凡食物必須熟食。確能知防有法。防止傳染。同時消化機能強健。本身胃酸亦有殺菌力。足以減少傳染之機會。

（食物性） 暴飲暴食食量過多。或食物不潔。乃致發生。上吐下瀉之症發生。亦不得適當之治療。重則致命輕則亦能引起消化道一切疾病。由上觀之。在夏日時期無論成年或小兒。於病易於由消化道侵入。所以對於飲食決不可忽視。以免疫病乘機侵入。

時間之分配

劉愛潔

大工場之出品多矣。其成功之原因。工人集中其心力於一定時間內。實一要素也。若以同法而移於家庭。何不可。蓋家庭常事務。除少數時間發生者外。可照指計排比分配。最重要爲先後之秩序。如無紊亂忙之象必須各於規定時間內措處之。除非另特有事或每星期一日例外。而其時間。每日總須有定。一則不妨害日常工作。工作時間既有限止。則家人咸有消閒休息之光陰以回復其氣力。或作種種遊戲娛樂之舉。此種有秩序之工作。一則使事務易於成功而不致就緊錯亂。一則所以圖人生之幸福。故計畫一定。家中人皆當遵行。久之自養成爲習慣。而家庭乃有一番光明整齊氣象矣。總之操作家務。要在集中時間

集中能力。因此不易理也。

要注意

夏天的熱中 兒童的康健

行的時局下。大東亞的戰爭。最易流行疫病的季節。爲了民族國家之興亡與再建。爲了我們的國家和民族之繁榮。永續的。希望已有活潑小天使的家庭。父母們。好好珍視你們的寶寶。健康吧。兒童是國家未來的主人翁。欲完成國家的健全與繁盛。端視第二代國民的健康如何。所以兒童的健康。關乎國家的盛衰。兒童在衛生方面最要之問題。於茲夏季以氣候之關係。應注意例事項。一、注意飲食的清潔。當時酷熱生冷物特多。如西瓜果之類。內含附着的細菌。係爲傳染病之媒介物故食用果物須特別洗滌清潔。而去皮者須去皮食用。尤其市上販賣不潔的冷食品以勿食爲佳。（未完）

玄奘法師

穆儒丐著　于儁孝繪　（126）

第六章 那爛陀大寺及大施

戒賢和諸大德。也都知道法師動了歸思。他們相處多年。心同道契。怎肯一旦捨去死。於是除了戒賢都親身來動慰挽留。不主張法師歸還中國。他們的見解是：『印度者。佛生之處。大聖雖遷。遺蹤具在。巡遊禮讚。足遂平生。何爲至斯而更捨也？又支那國者。蔑戾車地。輕人賤法。諸佛所以不生。志狹垢深。聖賢由茲弗往。氣寒土險。亦焉足念哉。』由當時的印度。來看中國。當然以爲是邊地之國。不但佛出處沒有印度多。人物也沒有印度盛。但是他們只看一小部分的。並且所謂聖賢。也是單指佛菩薩而言。對於政治文化上之聖哲英雄。似乎多有隔膜。所以法師不忍他們執着偏見。向諸大德解釋道說。『法王立教。義尚流通。豈有自得霑心。而遺未悟。且彼國衣冠濟濟法度可遵。君聖臣忠。父慈子孝。貴仁貴義。尚齒尚賢。加以。識洞幽微。智與神契。體天作則。七曜無以隱其文。設器分時。六律不能韜其管。故能驅役飛走。感致鬼神。消息陰陽。利安萬物。自佛遺法東被。咸重大乘。定水澄明。戒香芬馥。發心造行。願與十地齊功。斂掌熏修。以至三身爲極。向蒙大聖降靈。親麾法化。耳承妙說。目擊金容。並轡長途。未可知也。豈得輕佛不往。遂可輕哉。』

佛。而忘了本國固有的一切。他雖於佛典無所不究。至於國家固有歷史。高尚文化。也不下於老師崔儒。再說變國之情。人所同有。焉容瞞而正的。不過他以佛徒立場。宜揚固有之長處。更覺言爲而意深。酬答之際。比喻爲尤。但是鄰國的高僧。仍以佛生於此而不生彼爲言曰：『繩言』。諸大德請聽。共食有異。今與法師同居於部。而佛生於此。不往於彼。以是無爲聽說地也。地旣無福。所以勸仁勿歸。』法師說：『話雖如此。豈不聞先賢云。大日何以行於瞻部洲。不是爲照明。我今思歸。也無非遵從此意。』赤日輕大不因爲照而已打照。佛法亦然。若爲一己打算。居佛生處。享供養福。也是極易不易修到的幸福。但是玄奘法師。度千山涉萬水。爲的是什麼呢。若不回國。再作一番譯述事業。那末這次的大旅行。也就毫無所謂虎頭蛇尾。毫無意義了。大家見法師隨意甚堅。不從他們的挽留。於是他們便陪了法師去見戒賢正法藏。他們以爲正法藏若不許走。他也就不敢再提歸國的事了。戒賢問法師說：『你一定想回去嗎？』法師答道：『此國是佛生處。非不愛樂。但玄奘來意。爲求大法廣利群生。自到尊地以來。蒙師爲說瑜伽師地論。決諸疑網。禮見聖跡。及聞諸部甚深之旨。私心慰慶。誠不虛行。願以所聞歸還翻譯。使有緣之徒同得聞見。用報師恩。以是之故。不敢停住！』

國際娛樂場 電話二一六一二　五時半開場　十五日至十七日　大成公司偉大片　加演新聞　白光 梅熹 主演　辛苦誰爲誰忙　下期 暴風與彈片

光陸　十一日至十八日　滿映出品偉大片　寒梅 浦克 主演　夜半鐘聲　下期 暴風與彈片

亞洲　十一日至十七日　滿映出品偉大片　實美雲 主演　一二集 化身姑娘　下期 暴風與彈片

天樂　十五日至十七日　上海出品無上佳片　實美雲 主演　一二集 化身姑娘　下期 暴風與彈片

美光　十一日至十八日　滿映出品偉大巨片　寒梅 浦克 主演　夜半鐘聲　下期 暴風與彈片

雷閣　十一日至十八日　滿映出品偉大巨片　寒梅 浦克 主演　夜半鐘聲　下期 暴風與彈片

光明　電話二-四一八八　十四日至十七日　中聯公司無上佳片　李麗華 主演　斷腸風月　下期 白雲塔

金城　十一日至十八日　滿映出品偉大新片　寒梅 李明 主演　夜半鐘聲　下期 暴風與彈片

皇姑區 濱陽電影院　十一日至十八日　滿映公司最新巨片　寒梅 主演　月弄花影　下期 暴風與彈片

北市場 協和電影院　十一日至十八日　滿映出品偉大新片　寒梅 浦克 主演　夜半鐘聲　下期 暴風與彈片

日滿書院 招生　日語專門　六月十五日新班開學　一、插班生按程度隨時入學　二、備有簡章函索附郵六分　三、校址奉天市瀋陽區一心街一段九四　電話（四）三三四六

作廢　敝號於康德十一年四月四日由新京四馬路功成銀行滙至奉天該行照付支票第一七一號國幣三二〇元因不慎遺失除向該行掛失外特此登報聲明此後該票無論落於何人之手概作廢紙　奉天小北門裡 紙業公司

中央戲院 奉天市北市場 電話（二）三八〇二　松竹社劇團李少芳劇團　名伶 筱岩柏　幼童 武勇 滑稽大王 李少芳　兩班合演　十五日 早場 晚場

營業讓渡聲明　敬啓者敝人李恒陞王明傑於奉天市北關區大北街一段一二三號開設鍵和興針織工廠內附設合成染廠惟因敝二人事務繁忙竭身不欲進行該業於登報日起將上兩工廠全部讓渡與梅鶴鳴名下改商號爲鍵和興經營以前該兩廠對內外應有債權債務及營業之盈虧與敝人等毫無關係特此聲明　住所奉天市北關區大北街一段一二三號　讓渡人李恒陞 王明傑　受讓人梅鶴鳴

催眠術　保證成功　決字由一切奇妙現象之功能知識　大連市馬欄屯二十九番地第七分區第三奉公班　于升庭啓

專治內障眼病　視思明眼藥局　奉天北市場中央大戲院東路北

趙氏 肺病咳嗽藥　適應症　●主治青年各期肺病　●咳嗽痰喘　●大口吐血　●嘔血咯血　●鼻中出血　●痰中帶血　●肺癰肺痿　●氣管炎症　●肋膜炎症　●盜汗遺精　●兩肋刺痛　●婦女經閉　●身體發燒　●骨瘦面黃　●臥床不起　●不論輕重一概療治　總行 精誠堂藥房

肺癆病不難治・益壽丹非奇葯　全國藥房均有代售　●肺病吐血●諸般咳嗽●其效迅速●　益壽丹

得妙賴此　●隨手治癒　●立感輕爽

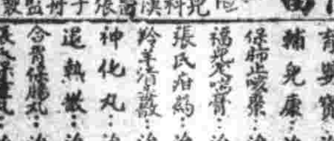

兒童藥庫　儲蓄報國 國强民富　儲藥保身 身健體康　驗方十二種專治小兒病　家庭常備兒童保安康　奉天大北關育生堂藥房出品

滿映新作　王心齋導演的　奇情趣味巨片　夜半鐘聲　主演 寒梅 劉恩甲 浦克 陳鎮中　目下在市內各院同時上演